



MESTSKÉ
DIVADLO
ŽILINA

Adresa: Horný val č. 3, 010 01 Žilina
e-mail: info@divadlozilina.eu
web: http://www.divadlozilina.eu
tel: +421 41 381 0000

MESTSKÉ DIVADLO ŽILINA

MATERIÁL NA ROKOVANIE PRE MESTSKÁ RADA V ŽILINE

ČÍSLO MATERIÁLU: ____/2015

K BODU PROGRAMU

SPRÁVA O VÝSLEDKoch ČINNOSTI A HOSPODÁRENIA MESTSKÉHO DIVADLA ŽILINA ZA ROK 2014

Materiál obsahuje:

1. Návrh na uznesenie
2. Dôvodová správa
3. Materiál

Materiál prerokovaný:

Predkladá:

Mgr. art. Anton Šulík
riaditeľ Mestského divadla Žilina

Zodpovední za vypracovanie:

Mgr. art. Anton Šulík, riaditeľ
Helena Hrušková, ekonómka – účtovníčka
Mgr. Zuzana Palenčíková, vzťahy s verejnosťou a médiami

Žilina, marec 2015



Mestská rada v Žiline

I. odporúča Mestskému zastupiteľstvu v Žiline na jeho najbližšom zasadnutí prerokovať a zobrať na vedomie:

1. Správu o výsledkoch činnosti a hospodárenia Mestského divadla Žilina za rok 2014

DÔVODOVÁ SPRÁVA

Materiál je v súlade so zakladateľskou listinou Mestského divadla Žilina a právnymi predpismi Slovenskej republiky.



OBSAH

Špecifikácia Mestského divadla Žilina, vymedzenie cieľov a priorít v roku 2014	3
Prehľad realizovaných činností Mestského divadla Žilina v roku 2014	4
1. Vlastná divadelná tvorba a činnosť.....	4
2. Hostujúce predstavenia a poskytnuté služby.....	8
3. Folklorný súbor Rozsutec	13
4. Dychová hudba Fatranka	17
Otváracie hodiny, hracie časy a výška vstupného	15
Prehľad počtu predstavení, návštevnosti a tržieb v rokoch 2010 - 2014	17
Projektová činnosť divadla, granty, účelové dotácie, nadácie, sponzorské príspevky, fundraising	19
Personálna oblasť, personálne vybavenie	20
Činnosť v umeleckom súbore	22
1. Prehľad premiér	22
2. Iné aktivity	26
3. Ocenenia a účasť na festivaloch.....	28
Propagácia a prezentácia	28
Hospodárenie s finančnými prostriedkami v roku 2014	29
Záver.....	39



ŠPECIFIKÁCIA MESTSKÉHO DIVADLA ŽILINA

VYMEDZENIE CIEĽOV A PRIORÍT V ROKU 2014

Mestské divadlo Žilina je kultúrnou a umeleckou organizáciou financovanou Mestom Žilina. Je repertoárovým divadlom so stálym umeleckým súborom, ktorého hlavným predmetom činnosti je tvorba a produkcia divadelných inscenácií. Hlavným poslaním Mestského divadla Žilina je prinášať divadelné, kultúrne a umelecké produkcie v najvyššej umeleckej kvalite, rozvíjať a obohacovať prostredníctvom divadelného umenia život Žilinčanov, s presahom v rámci slovenského a medzinárodného kontextu.

Už niekoľko sezón sa dramaturgia Mestského divadla Žilina programovo orientuje na súčasné texty uvádzané v slovenskej premiére, nové dramatizácie a pôvodnú súčasnú slovenskú drámu. Cielená programová štruktúra, výrazne zameraná na texty súčasnej slovenskej a svetovej drámy, je v takejto sústredenej miere na Slovensku neobvyklá.

Mestské divadlo Žilina sa vo svojom umelecko-dramaturgickom smerovaní snaží zasiahnúť všetky segmenty diváka mesta Žilina a jeho okolia.

Mestské divadlo Žilina zastrešuje folklórny súbor Rozsutec a dychovú hudbu Fatranka.

MEDZI HLAVNÉ PRIORITY MESTSKÉHO DIVADLA V ROKU 2014 PATRILI:

- **Kvalitná umelecká tvorba, podpora pôvodnej drámy, mladých umelcov a tvorcov**
 - ✓ naštudovanie nových inscenácií (5 premiér) a realizácia predstavení v aktuálnom repertoári
 - ✓ realizácia vlastnej divadelnej talkshow Vitajte doma S, v ktorej divadlo predstaví inšpiratívne osobnosti divadelnej kultúry a umenia
 - ✓ vytvorenie tvorivých podmienok pre mladých tvorcov a talenty (absolventov škôl), aby mohli realizovať vlastné projekty v Štúdiu divadla
 - ✓ podpora rezidenčného dramatika Daniela Majlinga, ktorý v rámci rezidenčného pobytu na telo zdramatizuje román F. M. Dostojevského Besi
 - ✓ realizácia Dielne tvorivého písania pre mladých slovenských autorov a autorky (od 14 do 18 rokov) v spolupráci s Divadelným ústavom v Bratislave
 - ✓ realizácia pilotného denného letného tábora Rozprávkové divadlenie počas divadelných prázdnin
- **Spolupráca s inštitúciami odborne zastrešujúcimi divadelné umenie na Slovensku:** Divadelný ústav a Kabinet divadla a filmu v Bratislave
- **Prezentácia divadla mimo regiónu a reprezentácia na medzinárodných festivaloch**
- **Spoluorganizovanie kultúrnych aktivít v súčinnosti s Mestom Žilina**
- **Zastrešenie činnosti Folklórneho súboru Rozsutec a Dychovej hudby Fatranka**



PREHĽAD REALIZOVANÝCH ČINNOSTÍ MESTSKÉHO DIVADLA ŽILINA za 1 – 12/2014

1. Vlastná divadelná tvorba a činnosť

Január

- celkový počet vlastných predstavení: **18**
- 31.-1. hosťovanie v Mestskom divadle POH Bratislava s inscenáciou Jánošík 007
- začiatok skúšok novej inscenácie hry Ingrid Lausund **Konfety**

Február

- celkový počet vlastných predstavení: **19**
- 25.2. – premiéra divadelnej talkshow **Vitajte doma s Adelou Banášovou**
- 28.2. - verejná generálka novej inscenácie: **Konfety**

Marec

- celkový počet vlastných predstavení: **21**
- 1.3. – slovenská premiéra novej inscenácie: **Konfety** – satirická hra nemeckej dramatičky Ingrid Lausaund v réžii Romana Maroša
- 15.3. - premiéra divadelnej talkshow **Vitajte doma s Táňou Pauhofovou**
- 26.3. - hosťovanie v Posádkovom klube Trenčín s inscenáciou **Maľované na skle**
- začiatok skúšok inscenácie hry Dey Loher **Zlodeji**

Apríl

- celkový počet vlastných predstavení: **21**
- 14.4. – premiéra divadelnej talkshov **Vitajte doma s Tomášom Maštalirom**
- pokračovanie v pravidelných skúškach novej inscenácie: **Zlodeji**

Máj

- celkový počet vlastných predstavení: **21**
- 14.4. – premiéra divadelnej talkshov **Vitajte doma so Zuzanou Fialovou**,
- 5.5. - hosťovanie v Divadle Jonáša Záborského Prešov s inscenáciou **Jánošík 00 7**

Jún

- celkový počet vlastných predstavení: **13**
- 7.6. - premiéra novej inscenácie hr Dey Loher **Zlodeji** v réžii Eduarda Kudláča
- 25.6. – hosťovanie na **medzinárodnom divadelnom festivale V4** vo Váci /Maďarsko s inscenáciou **Mačacie schody**
- 26.6. – hosťovanie na divadelnom festivale **Dotyky a spojenia** v Martine s inscenáciou **Expand**

Júl, August

- Denný letný divadelný tábor **Rozprávkové divadlenie**, divadelné prázdniny

September

- celkový počet vlastných predstavení: **16**
- 25.9. – hosťovanie na festivale **Zejdeme se na Hambálku** v Malackách s inscenáciou **Konfety**
- 29.9. – hosťovanie v MKS Senec s inscenáciou **Maľované na skle**
- začiatok skúšok novej divadelnej inscenácie hry Peter Pavlac **HANA**

Október

- celkový počet vlastných predstavení: **18**
- 24.10. – premiéra novej inscenácie: **HANA**



- začiatok skúšok novej divadelnej inscenácie hry Ivan Vrypajev **Opití**

November

- celkový počet vlastných predstavení: **18**
- pokračovanie v pravidelných skúškach novej inscenácie: **Opití**
- začiatok skúšok novej divadelnej inscenácie hry F. M. Dostojevskij: **Besi**

December

- celkový počet vlastných predstavení: **13**
- 5.12. – premiéra novej inscenácie: **Opití**
- 20.12. - premiéra novej inscenácie: **Besi**

Tab. 1: Prehľad počtu vlastných divadelných predstavení a návštevnosti

Názov predstavenia	Dátum premiéry	Počet predstavení	Počet divákov
Maľované na skle	15.10.2004	22	6828
Sexuálna perverzita v Chicagu	12.11.2010	12	2042
Taká fajn baba ako ty	17.1.2012	11	1082
Babyboom	18.1.2012	10	796
Ako v sistrách lístia svist	3.2.2012	3	156
Mačacie schody	9.3.2012	7	652
Jánošík 007	30.3.2012	16	4108
Beat (každý má svoj rytmus)	23.6.2012	5	846
Vyskočiť z kože	15.12.2012	16	1393
Zločin a trest	8.3.2013	15	2901
Expand	11.5.2013	9	542
Modrofúz (nádej žien)	1.6.2013	9	505
Zimná cesta	9.11.2013	6	278
Vitajte doma s A. Banášovou	25.2.2014	1	317
Konfety	1.3.2014	16	1451
Vitajte doma s T. Pauhofovou	15.3.2014	1	205
Vitajte doma s T. Mašťalom	14.4.2014	1	233
Vitajte doma so Z.Fialovou	31.5.2014	1	256
Zlodeji	7.6.2014	5	846
Vitajte doma s M. Lasicom	13.9.2014	1	292
Vitajte doma s P. Polnišovou	2.10.2014	1	238
HANA	24.10.2014	6	1698
Vitajte doma s L.Latinákom	6.11.2014	1	284
Opití	5.12.2014	2	369
Besi	20.12.2014	1	150
SPOLU		178	28543



Tab. 2: Náklady a výnosy na realizáciu a prevádzku vlastných predstavení

Názov predstavenia	Náklady	Výnosy	Kultúrne poukazy	Dotácia/ iné zdroje/ Odpisy	Zisk	Strata
Maľované na skle/DH01	21.110,21	31.189,59	2.885,00		12.964,38	
Sexuálna perverzita v Chicagu/DH02	1.786,03	7.627,20	40,00		5.881,17	
Taká fajn baba ako ty/DH03	1.056,71	1.404,77	45,00		393,06	
Babyboom/DH04	345,92	2.481,20	128,00		2.263,28	
Ako v sistrách lístia svist/DH05	389,76	233,20	-			156,56
Mačacie schody/DH06	1.044,75	3.970,92	74,00		3.000,17	
Jánošík 00 7/DH07	7.899,87	15.677,54	2.893,00		10.670,67	
Beat (každý má svoj rytmus)/DH08	1.597,90	1.878,58	741,00		1.021,68	
Vyskočiť z kože/DH09	485,94	3.047,98	1.378,00		3.940,04	
Zločin a trest/DH10	9.589,66	10.411,85	1.198,00	Odpisy 1.162,83	3.183,02	
Expand/DH11	828,59	3.065,56	10,00		2.246,97	
Modrofúz/DH12	1.384,81	1.669,48	28,00		312,67	
Zimná cesta/DH13	750,71	978,84	2,00		230,13	
Idiot/DH14	70,00	-	-	-	-	70,00
Vitajte doma s A. Banášovou/25.2. /D111	1.139,66	3.956,84	-	-	2.817,18	-
Konfety /1.3./DH15	7.485,31	6.552,34	447,00	1.050,00 Prenáj.500	1.064,03	
Vitajte doma s T. Pauhofovou/15.3 /D112	883,99	1.597,38	-	-	713,39	-
Vitajte doma s T. Maštalírom/14.14 /DH113	965,05	1.285,6	1,00	-	321,55	-
Vitajte doma so Z. Fialovou 31.5./ DH114	825,08	1.082,00	12,00	-	268,92	-
Zlodeji/DH16	26.490,98	3.024,95	242,00	500,00 5.588,00 Odpisy 379,88		16.756,15
Detský tábor /DT-1	1.939,13	3.028,74	-	-	1.089,61	-
Vitajte s Milanom Lasicom/13.9. /DH115	1.112,25	3.366,00	30,00	-	2.283,75	-
Vitajte s Petrou Polnišovou/2.10. /DH116	566,21	1.562,00	-	-	995,79	-
HANA/DH18-premiéra /24.10./	20.719,72	8.946,35	495,00	1.980,00 3.000,00 11.942,41	5.644,04	



Vitajte s L. Latinákom/6.11./DH	955,33	2.853,00	95,00	-	1.992,67	-
Opiti/DH17-premiéra /5.12./	22.116,27	1.871,35	-	10.000,00		10.244,92
Besi/DH18-premiéra /20.12/	7.940,00	-	-	6.000,00	-	1.940,00
Spolu						
Abonentky		1.833,00			1.833,00	
Spolu:	141.479,84	124.596,26	10.744,00	42.103,12	65.131,17	29.167,63

pozn. šedou sú zvýraznené inscenácie alebo produkcie s premiérou v roku 2014, to znamená, že v nákladoch sú započítané aj náklady na výpravu a honoráre tvorivého inscenačného tímu. Náklady starších produkcií zahŕňajú len prevádzkové náklady (vrátane honorárov hosťujúcich umelcov).

2. Hostujúce predstavenia a poskytnuté služby

Január

- hosťujúce predstavenia: **5**
/ Som doma a čakám, že príde dážď – MD v spolupráci s Divadlom Kaplnka, Bratislava;
Fragile – koncert bez použitia hudobných nástrojov, Tučné prasa – Divadlo J. Záborského
Prešov, Najlepšia rozprávka o červenej čiapočke – Bábkové divadlo Žilina, koncert
Electroswing /
- služby: **1**
/ Bábkové divadlo Žilina, /

Február

- hosťujúce predstavenie: **2**
/POM POM– BD Žilina; Kandráčovci – koncert/
služby: **5**
/ BD Žilina, Mesto Žilina -Športovec roka; Divadelné centrum Martin, ZUŠ F. Špániho Žilina/

Marec

- hosťujúce predstavenie: **5**
/SKD Martin – www.narodnycintorin.sk - 1. časť, Bábkové divadlo Žilina – Akčantyrok,
Koncert Billy Barman, Ateliér Maroša Kramára o.z. Bratislava – Lordi, Koncert Barbora
Švidraňová & Basie Frank Band/
• služby: **2**
/ Art House, s.r.o Bratislava, Krajské kultúrne stredisko Žilina/

Apríl

- hosťujúce predstavenie: **5**
/Pálenica Borisa Filana, Bábkové divadlo Žilina – Peter Pan, Koncert pre Karla Kryla, Koncert
Katarzia & Talent Transport, Koncert Sima Martausova Band/
• služby: **3**
/ Bábkové divadlo Žilina, Žilinská diecéza/

Máj

- hosťujúce predstavenie: **9**
/ Čakanie na Gogota – Bludisko o .z. Streženice, www.narodnycintorin.sk- 2 časť– SKD
Martin, koncert Jozef Banáš & Janko Kulich, Zachráň si svojho Afričana –VŠMU Bratislava,
Na fašírky mi nesiahaj – Štúdio L+S Bratislava, Šansónový večer Lucie Šoralovej/
služby: **2**



/ BD Žilina, FS Rozsutec /

Jún

- hosťujúce predstavenie: 2
/ Kométa – Divadlo Astorka Korzo´90 Bratislava, O hlúpej žene – Portál, Komorné divadlo bez opony Prešov/
- služby: 7
/OZ Lentilky, ZUŠ Ľ. Árvaya, Lívia Zábavíková, ND Žilina /

Júl, August

- divadelné prázdniny

September

- hosťujúce predstavenie: 1
/ Amadeus – Divadlo Jonáša Záborského Prešov/
- služby: 1
/ Slovenská pošta a.s. Banská Bystrica/

Október

- hosťujúce predstavenie: 7
/ Medzi nebem a ženou – Divadelní spolek Frída Brno, Sen jedného duba – Bábkové divadlo Babadlo Prešov, Koncert – Le Payaco PARA –Galaxy Alpha Tour 2014, Bratislavské jazzové dni v Žiline, Koncert -Keď sme sami HEX, Kumšt – Kumšt Production Bratislava/

November

- hosťujúce predstavenie: 4
/ Koncert – Blues Nicht Žilina, OZ Pre Umenie Prešov – Danka a Janka, Gymnázium VO Žilina – Čakanie/
- služby: 1
/ CVČ Žilina/

December

- hosťujúce predstavenie: 9
/ Hrana Live Marek Brezovský, OZ Pre Umenie Prešov - Ako sa Oto (ne)dočkal, Tabaček, Púchovský, Staško – 3T-10 rokov, Portál Komorné divadlo Prešov – Rozprávka O červenej čiapočke /
- služby: 2
/ Lívia Zábavíková, Mesto Žilina/

Tab. 3: Náklady a výnosy na realizáciu hosťujúcich predstavení

Názov predstavenia Hosťujúce divadlo - dátum hosťovania	Počet pred- stavení	Počet divákov	Náklady	Výnosy	Kultúrne Poukazy/pr enájom	+ Zisk - Strata
Som doma a čakám, že príde dážď Divadlo Kaplnka, BA /7.1.2014/AG202	1	75	290,52	338,80		+48,28
Fragile –koncert /17.1.2014/AG201	1	327	2.796,79	4.286,00		+1.489,21
Tučné prasa – Divadlo J. Záborského Prešov /22.1.2014/AG203	1	239	1.480,93	1.477,60		-3,33
Najlepšia rozprávka o červenej čiapočke- BD	1	294	630,22	1.029,00		+398,78



ZA /26.1.2014/AG204						
Elektroswing –koncert 31.1.2014/HR206	1	281	1.102,27	1.266,00		+163,73
POM POM – BD Žilina /23.2.2014/HR208	1	236	352,93	808,50		+455,57
Kandráčovci – koncert /27.2.2014/HR205	1	232	1.496,69	1.997,00		+500,31
www.narodnycintorin.sk - 1. časť SKD Martin /22.3./HR207	1	327	2.170,56	3.218,98		+1.048,42
Lordi - Ateliér Maroša Kramára /16.3./HR210	1	310	2.959,70	4.300,00	Prenájom 300,00	+1.640,30
Koncert Billy Barman /14.3./HR213	1	130	381,25	401,00		+19,75
Akčantyrok-BD ZA/23.3/ HR212	1	106	178,01	371,00		+192,99
Koncert B. Švidraňová & Basie Frank Band /28.3./HR209	1	189	725,47	594,72	10,0	- 120,75
Pálenica Borisa Filana/7.4./HR214	1	219	652,78	1.504,00	4,00	+ 855,22
Peter Pan - BD Žilina /13.4./HR215	1	144	383,97	461,50	4,00	+ 81,53
Koncert pre Karla Kryla /17.4./HR216	1	93	476,90	557,00		+ 80,10
Koncert-Katarzia/19.4./ HR211	1	91	617,68	581,00		- 36,68
Sima Martausova Band – koncert /24.4./HR217	1	327	2.462,75	2.976,00		+ 513,25
www.narodnycintorin.sk 2.časť –SKD Martin /14.5./HR220	1	265	2.165,63	2.581,00	16,00	+ 431,37
Šansónový večer Lucie Šoralovej /30.5./HR219	1	209	1.397,15	1.762,00	64,00	+428,85
Čakanie na Gogota- Bludisko o.z./12.5./HR222	2	287	662,80	435,50	373,00	+145,70
Koncert- J.Banáš&J.Kulich/20.5./ HR221	1	11	63,51	54,00		-9,51
Na fašírky mi nesiahaj - Štúdio L+S/27.5./ HR218	1	324	3.561,20	5541,00	57,00	+ .2036,80
Zachráň si svojho Afričana/VŠMU/26,27.5/ HR223	3	376	133,51	77,00	Prenájom 646,00	+589,49
Kométa - Divadlo Astorka Korzo '90 /10.6./ HR/225	1	261	3.426,33	3.631,00	4,00	+ 208,67
O hlúpej žene- Portál divadlo bez opony Prešov/10.6./HR226	1	281	282,58	-	786,00	+503,42
Amadeus –Divadlo	1	182	1.539,68	1.011,50		- 528,18



J. Záborského Prešov/25.9./HR227						
Medzi nebem a ženou – Divadelní spolek Frída, Brno/6.10./HR228	1	272	2.410,83	2.580,00		+ 169,17
Sen jedného duba- Divadlo Babadlo Prešov/15.16.10. /HR231	2	532	552,71	828,00	675,00	+950,29
Koncert-PARA Le PAyaco/15.10./HR234	1	244	269,65	463,00		+ 193,35
Bratislavské Jazzové dni/25.10./HR229	1	312	2.841,01	2.588,00	Prenájom 300,00	+ 46,99
Koncert-Keď sme sami- HEX/27.10./HR232	1	296	960,10	900,00	Prenájom 924,04	+ 863,94
Kumšt- Kumšt Production Baa/29.10./HR230	1	239	2.181,37	2.663,00	124,00	+ 605,63
Koncert“Blues Nicht Žilina“ /7.11./HR233	1	246	1.040,54	1.075,00		+ 34,46
Danka a Janka- OZ Pre Umenie Prešov/14.11./HR235	1	306	324,39	504,00	360,00	+539,61
Čakanie-Gymnázium VO Žilina/21.11/HR236	2	620	38,25	1.000,00		+ 961,75
Hrana live Marek Brezovský/8.12./HR242	1	153	1.507,42	1.510,00	-	+ 2,58
Ako sa Oto (ne)dočkal- OZ Pre Umenie Prešov/11.12./ HR241	2	519	629,63	922,00	509,00	+ 801,00
Rozprávka O červenej čiapočke-Portál Komorné divadlo Prešov/6,7.12./HR240	5	1550	2.284,65	3.500,00		+ 1.215,35
3T-10 rokov – Tabaček, Púchovský, Štaško /13.12./HR239	1	310	2.012,37	2.680,00		+ 667,63
Spolu za všetky hostujúce predstavenia	49	11415	49.444,73	62.474,10	5.156,04	+ 18.185,41



Tab. 4: Prehľad poskytnutých služieb

Názov	Počet divákov	Náklady	Výnosy	Zisk	Strata
BD Žilina / 22.-23.1/ OF/9			92,68	92,68	
Divadelné centrum Martin /3.2./OF/18			36,00	36,00	
Divadelné centrum Martin /13.2./OF/24			75,00	75,00	
BD Žilina /12.2.;14.2./ OF/25			190,84	190,84	
Mesto Žilina, Športovec roka/24.2./OF/26		3,63	458,00	454,37	
AutoCont SK a. s. BA /16.3./OF/38		3348,00	3348,00	0,00	
BD Žilina /13,30.5./ OF/80			202,29	202,29	
L.Zábavíková /20.6./OF135			192,50	192,50	
BD Žilina /12,17,18.6./OF136			254,00	254,00	
Slovenská pošta a.s. B.B./18.9./OF/162		223,75	420,48	196,73	
Spolu služby I.		3575,38	5.269,79	1.694,41	
ZUŠ F.Špániho /10.2./OF/24		182,34	300,00	117,66	
Art House, s.r.o. Bratislava /8.3./OF/36		238,00	378,57	140,57	
Mesto Žilina, Deň učiteľov /31.3./OF/47		50,00	374,17	324,17	
BD Žilina / 1,8.4. /OF/56		150,00	215,35	65,35	
Žilinská diecéza /17.4./OF/60		20,28	20,28		
BD Žilina /11,29.4./OF/61		174,00	278,71	104,71	
FS Rozsutec / 4.5.		260,00	338,20	78,20	
Mesto Žilina / 30.5./OF/79		1931,67	2.470,00	538,33	
OZ Lentilky /11.6./OF/121		10,0	400,00	390,00	
ZUŠ L. Arvayva/ 16.6./OF/131		158,33	263,62	105,29	
ZUŠ F. Španiho /23.6./ OF/137		50,0	370,42	320,42	
Súkromná SUŠ Žilina /17.10./OF/174			141,92	141,92	
Nadácia LÚČ Nádeje ZA/23.10./OF/176			83,00	83,00	
Slovensko proti drogámA/27.10./OF/178		43,88	63,30	19,42	
Div.centrum Martin/25,26.10./OF/180			275,00	275,00	
Mesto Žilina/3.10./OF171			1.050,00	1.050,00	
Služby Rozsutec 12.10./ID-7116		75,00	253,00	178,00	
Mesto Žilina 15.12./OF/211		65,81	520,83	455,02	
Služby Rozsutec 7.12./ID-7139		66,38	376,35	309,97	
Služby – Zábavíková /21.12./		33,78	630,82	597,04	
Spolu služby II. – účel		3.509,47	8.803,54	5.294,07	
Služby – prenájom: Gymnázium VO Žilina /14.4./OF/58		232,52	232,52	-	-
Služby: CVČ/ OF191/2014			166,67	166,67	
Spolu Služby-prenájom III-účel		232,52	399,19	166,67	
Spolu služby : účel + prenájom		7.317,37	14.472,52	7.155,15	
Úroky			77,55	77,55	-
Spolu služby /vrátane úrokov/		7.317,37	14.550,07	7.232,70	



3. Folklórny súbor Rozsutec

Február

- celkový počet vystúpení: **3**
/Ples Závodie – Žilina, Pamätnica Jozefa Strečanského – Poluvsie, Carneval Slovakia Žilina 2014 - Fašiangy /

Marec

- celkový počet vystúpení: **2**
/ Roztancované fašiangy MD Žilina, KIA Motors Slovakia – Holiday Inn/

Apríl

- celkový počet vystúpení: **1**
/ Stavanie mája v Žiline /

Máj

- celkový počet vystúpení: **9**
/ Stavanie mája – KIA MOTORS Žilina, Rozsutec spieva - vystúpenie v divadle, Staromestské slávnosti Žilina, Haluškové slávnosti – Veľká Čausa /

Jún

- celkový počet vystúpení: **6**
/ Dožinky – B. Bystrica, Hotel VIX Žilina – Cestovná kancelária KANNAR, Turčiansky jarmok – Kultúrna scéna Martin, Club House- Krasňany- Mobis Slovakia, Kapušianske folklórne slávnosti – Obec Kapušany/

Júl

- celkový počet vystúpení: **4**
/ Veličiansky jarmok – Veličná, Slovácke leto 2014 – Uherské Hradište, Európske ľudové remeslá – Kežmarok, 52.ročník Jánošíkových dní – Terchová/

August

- celkový počet vystúpení: **8**
/ Podsitianske dni hojnosti – Prenčov, 19.ročník FF Hontianska paráda – Hrušov, 43.ročník Beskydské slávnosti – Turzovka, Ľudové umelecké remeslá – súčasť Žilinského Kultúrneho leta, Bartolomejský jarmok – Čadca, 21.ročník Dubnický folklórny festival – Dubnica/Váhom/
- celkový počet vystúpení: **2**
/ Primátorský deň-Žilina, Čaro Vianoc -MD Žilina /

Október

- celkový počet vystúpení: **2**
/ Primátorský deň – Žilina, Roztancovaný Rozsutec – MD Žilina /

November

- celkový počet vystúpení: **1**
/ Čaro Vianoc v Terchovej - Bratislava /

December

- celkový počet vystúpení: **5**
/ Čaro Vianoc v Terchovej – MD Žilina, Čaro Vianoc – Štiavnik, Koncert vďaky – Žilina, kapustnica –MU Žilina /



4. Dychová hudba Fatranka

Február

- celkový počet vystúpení: 1
/Carneval Slovakia Žilina 2014 - Fašiangy/

Apríl

- celkový počet vystúpení: 1
/ kladenie vencov – Sad SNP Žilina/

Máj

- celkový počet vystúpení: 1
/ Staromestské slávnosti Žilina /

August

- celkový počet vystúpení: 4
/ Koncert v sade SNP –ŽKL, Pietny akt kladenia vencov- Strečno, Koncert – Bytča/

Október

- celkový počet vystúpení: 3
/ Koncert – Primátorský deň Žilina, Dni záhradkárov Rosina, Budatínsky rínek – Park Budatínskeho hradu/ /

Tab. 5: Prehľad počtu predstavení, návštevnosti a poskytnutých služieb za 1.- 12. 2014

	Vlastné predstavenie/ vystúpenie	Host'	Spolu	Počet divákov
Mestské divadlo	178	49	227	28543/11415
FS Rozsutec	43	-	43	22363
DH Fatranka	10	-	10	3600
Služby	-	-	-	-
SPOLU	231	49	280	65921



OTVÁRACIE HODINY, HRACIE ČASY A VÝŠKA VSTUPNÉHO 2014

Pokladničné hodiny: pondelok – piatok: 14:00 – 18:00 a vždy hodinu pred predstavením

Hracie dni: utorok až sobota, pokiaľ divadlo nehostovalo v inom meste. Hracie dni boli stanovené najmä v závislosti od skúšobného obdobia jednotlivých inscenácií, s ohľadom na maximálne dva možné herecké výkony za deň a tiež v závislosti od vyťaženia a obsadenosti externých spolupracovníkov, ktorí účinkujú v predstaveniach Mestského divadla.

Hracie časy:

- organizované predstavenia: o 9:00/10:00/11:00 hod., prípadne podľa dohody
- predpremiéra: o 18:00 hod.
- večerné predstavenia a premiéry: o 19:00 hod.
- predstavenia pre deti: o 15:00 a 16:00 hod.

Vstupné:

Mestské divadlo Žilina ponúklo aj v roku 2014 pre svojich stálych divákov a priaznivcov, ale aj pre nových divákov zaujímavú ponuku zvýhodneného vstupného a abonentiek, rozšírilo systém zliav s cieľom umožnenia návštevy divadelných predstavení širokej verejnosti vrátane mladých divákov, s cieľom dosiahnutia zvýšenia celkovej návštevnosti. Študenti stredných a vysokých škôl do 26 rokov majú možnosť uplatniť si zľavy na vstupnom na reprízy domácich predstavení a pre študentov pri hromadných organizovaných návštevách ponúka divadlo možnosť usporiadania diskusie s tvorcami.

Zvýhodnené vstupné:

Mestské divadlo sa rozhodlo podporiť návštevnosť vydaním vlastnej brožúry s názvom **Kupónová karta**, ktorá obsahuje kupóny so zľavou uplatniteľné na reprízové a premiérové predstavenia uvedené v Mestskom divadle Žilina v divadelnej sezóne 2013/2014. Kupónová karta obsahuje 10 divadelných kupónov, z ktorých 2 označené ako PREMIÉRA je možné uplatniť aj na divadelné premiéry. Pri zakúpení jednej vstupenky a predložení divadelného kupónu, dostane držiteľ kupónu druhú vstupenku len za 1 €.

Divadlo má v ponuke aj DARČEKOVÉ POUKÁŽKY v hodnote 10, 20 a 30 € alebo DIVADELNÚ ABONENTKU, ktorá obsahuje 10 vstupov na všetky reprízy Mestského divadla Žilina za zvýhodnenú cenu 65 € a zľavnenú cenu pre študentov a seniorov za 35 €.

Držitelia Divadelnej abonentky a Kupónovej karty sa stávajú VIP divákmi žilinského divadla a získajú nielen zľavu zo vstupného, ale aj prednostné informácie o divadelnom dianí a môžu využívať ďalšie divadelné bonusy.

Od septembra 2013 spolupracuje divadlo s firmou Ticketportal s.r.o., ktorá zabezpečuje nielen predaj vstupeniek a ich evidenciu v systéme predaja, ale aj možnosť zakúpenia si vstupenky cez online predaj, a tým umožňuje získať požadované miesto v hľadisku z domu.

V priebehu roka 2014 bola v pokladnici divadla naďalej možná platba kartou cez platobný terminál Tatra banky, s ktorou boli dohodnuté znížené transakčné poplatky oproti komerčným firmám.

V roku 2013 došlo k zmene výšky vstupného platného, od sezóny 2013/2014 je súčasťou vstupného aj uvítací prípitok.



- večerné predstavenia: muzikál 11,00 €, činohra staršie tituly 7,00 €; nové tituly 9,00 €, hosťujúci súbor od 10 €, scénické prezentácie: 7,00 €
- rozprávky: od 3,00 €
- premiéry: 11,00 € Veľká sála, 9,00 € Štúdio
- verejné generálky: 6,00 €
- organizované predstavenia: pre materské a základné školy 2,50 €, pre stredné školy 3,50 €

Poskytované zľavy

- ✓ držiteľia preukazu ŤZP zľava 50%
- ✓ študenti do 26 rokov /po predložení študentského preukazu alebo indexu/ a diváci nad 60 rokov majú zvýhodnené vstupné na reprízy domácich predstavení: činohra nové tituly 5,00 €, činohra staršie tituly 4,00 € /okrem premiér, predpremiér/, muzikál a divadelná talkshow 6,00 €
- ✓ pre držiteľov **azet karty** platí 20% zľava pri kúpe vstupenky /okrem premiér, predpremiér a hostí
- ✓ pre držiteľov **Diamond Club Card** platí 10% zľava pri kúpe vstupenky
- ✓ študenti konzervatórií, VŠMU v Bratislave, AU v Banskej Bystrici, DAMU v Prahe majú po predložení preukazu školy vstup zadarmo /nevzťahuje sa na hosťujúce predstavenia; ponuka platí len pri voľnej kapacite sály, bez možnosti rezervácie/
- ✓ pre organizované skupiny divadlo poskytuje zľavy po dohode s prevádzkou

Kultúrne poukazy

- Kultúrne poukazy pre rok 2014 divadlo akceptovalo do 11.novembra 2014.



Prehľad počtu predstavení, návštevnosti a tržieb

Tab. 6: Porovnanie návštevnosti divadelných predstavení v rokoch 2010 - 2014 realizovaných Mestským divadlom Žilina

Návštevnosť		2010	2011	2012	2013	2014
vlastné divadelné predstavenia	večerný divák	15 045	19 466	19 425	21 862	21 588
	deti a mládež	12 535	7 627	5 409	6 689	6 955
	Celkom	27 580	27 093	24 834	28 551	28 543
hostia– divadelné predstavenia a koncerty	večerný divák	2 003	5 314	3 478	4 987	6 057
	deti a mládež	2 524	3 153	4 531	3 245	5 251
	Celkom	4 527	8 467	8 009	8 232	11 415
SPOLU	večerný divák	17 048	24 780	22 903	26 849	27 765
	deti a mládež	15 059	10 780	9 940	9 934	12 032
	Celkom	32 107	35 560	32 843	36 783	39 958

Návštevnosť Mestského divadla Žilina má od roku 2010 stúpajúcu tendenciu. Mestské divadlo zaznamenalo zvýšenie celkovej návštevnosti o **9%** oproti minulému roku, a nárast až o **24%** oproti roku 2010. Návštevnosť na **vlastných predstaveniach** sa stabilizovala a aj v roku 2013, aj v roku 2014 sa pohybuje na úrovni **28 500** divákov. V roku 2014 výrazne stúpila návštevnosť na hosťujúcich divadelných predstaveniach a koncertov až o **39%** (**z 8 232 na 11 415 návštevníkov**). **Celková návštevnosť je najvyššia od sledovaného roku 2010.**

Tab. 7: Porovnanie počtu predstavení v rokoch 2010 – 2014 realizovaných Mestským divadlom Žilina

Počet predstavení		2010	2011	2012	2013	2014
vlastné divadelné predstavenia	večerný divák	112	125	150	154	144
	deti a mládež	61	27	22	31	34
	Celkom	173	152	174	185	178
hostia– divadelné predstavenia a koncerty	večerný divák	10	23	19	26	27
	deti a mládež	14	12	21	17	22
	Celkom	24	35	40	43	49



SPOLU	večerný divák	123	148	169	180	171
	deti a mládež	75	39	43	48	56
	Celkom	198	187	214	228	227

Tab. 8: Porovnanie tržieb v rokoch 2010 - 2014

Mesiac	TRŽBY					nárast/ pokles v %
	2010	2011	2012	2013	2014	porovnanie 2013 a 2014
1	8 388,73	8 522,25	9 074,90	8 190,59	17 249,99	+110,61
2	8 270,75	9 722,88	10 086	10 045,78	16 626,70	+65,51
3	14 913,32	17 271,00	9 726,10	11 994,78	28 600,34	+138,44
4	7 816,23	10 248,80	15 152,50	17 082,08	15 801,38	-7,49
5	7 771,98	11 389,40	13 781,15	13 770,29	21 081,54	+53,09
6	15 302,93	13 273,25	14 905,85	21 668,79	17 472,52	-19,36
7				9 476		
8			860			
9	5 066,00	7 001,35	8 073,03	8 103,35	15 649,70	-93,13
10	19 472,50	12 210,00	16 712,35	19 561,03	30 720,35	+57,04
11	7 330,00	10 987,00	12 774,10	16 203,33	15 678,60	-3,23
12	12 026,53	14 825,25	13 784,40	16 706,59	23 276,35	+39,32
spolu	106 358,97	115 451,18	124 930,38	152 802,61	202 202,47	+32,32

Zvýšenie tržieb o **32%** oproti roku 2013 a až o **90%** oproti sledovanému roku 2010 je dôsledkom cielenej a kontinuálnej zmeny programovej štruktúry (zvýšenie počtu ponúknutých produkcií, zvýšenie počtu hosťujúcich predstavení a koncertov), a tým aj zvýšeného počtu platených divákov.



PROJEKTOVÁ ČINNOSŤ DIVADLA, GRANTY, ÚČELOVÉ DOTÁCIE, NADÁCIE, SPONZORSKÉ PRÍSPEVKY, FUNDRAISING

Tab.9: Projekty Mestského divadla Žilina z grantového systému MKSR

Názov projektu	Žiadosť adresovaná na:	Dátum podania žiadosti	Zámer/cieľ projektu	Podpora projektu	Výška grantovej dotácie/ € povinné min. spolufinancovanie Mestským divadlom
Kultúrne poukazy – realizácia projektu	MKSR	26.2.2014	Sprístupnenie kultúrnych hodnôt a poskytnutie kultúrnych aktivít a služieb žiakom základných a stredných škôl prostredníctvom kultúrnych poukazov.	13.730,00	
Besi	MKSR	6.12.2013	Realizácie dramatisácie románu F. M. Dostojevského Besi v réžii Eduarda Kudláča	6.000,00	1405,00
HANA	MKSR	6.12.2013	Realizácia rovnomeného autorského kabaretu Hana podľa libreta Petra Pavlaca a v réžii Antona Šulíka.	3.000,00	1262,00

Tab. 10: Účelové dotácie poskytnuté Mestskému divadlu mestom Žilina v roku 2014

Názov projektu	Žiadosť adresovaná na:	Dátum podania žiadosti	Zámer/cieľ projektu	Podpora projektu	Výška grantovej dotácie/ € povinné min. spolufinancovanie Mestským divadlom
DH Fatranka	Mesto Žilina	16.1.2014	Nákup oblečenia pre členov	350,00	105,-
FS Rozsutec	Mesto Žilina	26.6.2014	Nákup materiálu na výrobu a obnovu krojových súčiastok pre členov súboru	1.500,00	
Zlodeji	Mesto Žilina	2.4. 2014	Realizácia inscenácie hry nemeckej dramatičky Dey Loher Zlodeji v réžii Eduarda Kudláča.	500,00	150,00
Hana	Mesto Žilina	2.4.2014	Realizácia rovnomeného autorského kabaretu Hana podľa libreta Petra Pavlaca a v réžii Antona Šulíka.	1.980,00	594,00
Opití	Mesto Žilina	1.12.2014	Realizácia inscenácie hry ruského dramatika I. Vyrypajev Opití v réžii Eduarda Kudláča	10.000,00	2854,15



Tab. 11: Účelové dotácie, dary poskytnuté Mestskému divadlu od iných zdrojov

Donor	Dátum konania podujatia	Zámer/cieľ podujatia Názov podujatia	Výška účelovej dotácie €
Nadácia Tatra banky	10.12.2014	Podpora mladých umelcov v divadelnej sezóne 2013/2014 – Konfety, Zlodeji	6.638,00
Johnson Controls Int Zili	11.4.2014	Oprava a údržba WC v divadle	710,23
Nadačný fond Kia Motors v Nadácií Pontis	24.10.2014	Realizácia rovnomenného autorského kabaretu Hana podľa libreta Petra Pavlaca a v réžii Antona Šulíka.	5.000,00
SPSVL s.r.o.Žilina	24.10.2014	Realizácia rovnomenného autorského kabaretu Hana podľa libreta Petra Pavlaca a v réžii Antona Šulíka.	200,00
Brnová Ľudmila Žilina	24.10.2014	Realizácia rovnomenného autorského kabaretu Hana podľa libreta Petra Pavlaca a v réžii Antona Šulíka.	50,00
SKYCOMs.r.o.- Ideasstarter	24.10.2014	Realizácia rovnomenného autorského kabaretu Hana podľa libreta Petra Pavlaca a v réžii Antona Šulíka.	54,41
Nadácia Tatra banky	30.10.2014	Podpora mladých umelcov v divadelnej sezóne 2014/2015 – Opití	6.638,00



PERSONÁLNA OBLASŤ, PERSONÁLNE VYBAVENIE

Kvalifikačná štruktúra zamestnancov k 31.12.2014:

- vedenie divadla: **2** /1 riaditeľ, 1 umelecký šéf, /
- umelecký súbor: **14** /11 hercov, 2 dramaturg, 1 inšpicient
- programovo – produkčné oddelenie divadla: **4** /z toho: 3 zamestnanci – plný úväzok, 1 zamestnanec – 1/2 úväzok,
- technika a technické zabezpečenie: **9** / z to: 8 zamestnancov – plný úväzok, 1 zamestnanec -1/2 úväzok,
- ekonomické oddelenie: **2** zamestnanci
- správa budovy: **2** /z toho: 1 správca budovy, 1 upratovačka
- 1 na MD

Štruktúra zamestnancov podľa dosiahnutého vzdelania:

- vysokoškolské: 16 zamestnancov
- stredoškolské s maturitou: 16 zamestnancov
- základné vzdelania: 1 zamestnanec

Divadlo spolupracuje s veľkým počtom externých spolupracovníkov prostredníctvom uzavretých umeleckých zmlúv a dohôd o vykonaní práce.

Veková štruktúra zamestnancov:

- Od 18 rokov do 35 rokov: 14 zamestnancov
- Od 36 rokov do 50 rokov: 16 zamestnancov
- Od 51 rokov do 62 rokov: 3 zamestnancov

Školenie zamestnancov:

V roku 2014 sa zúčastnil jeden zamestnanec ekonomického úseku na školení Mzdy a personalistika a na školení Dane. Traja zamestnanci sa zúčastnili na školení Finančná samostatnosť kultúrnej organizácie v Divadelnom ústave Bratislava. Jeden zamestnanec na školení – Ticketportal SK Bratislava a jeden zamestnanec na dvoch školeniach – Účtovníctvo v PO.



ČINNOSŤ V UMELECKOM SÚBORE

V roku 2014 realizovalo Mestské divadlo **päť** nových titulov, z toho jednu dramatisáciu, štyri slovenské premiéry a jednu slovenskú pôvodnú tvorbu.

- **I. Lausund: Konfety /réžia: Roman Maroš, premiéra: 1.3.2014/**
- **D. Loher: Zlodeji /réžia: Eduard Kudláč, premiéra: 7.6.2014/**
- **P. Pavlac: Hana (Hommage à Hegerová) /réžia: Anton Šulík, premiéra: 24.10.2014/**
- **I. Vyrypajev: Opití /réžia: Eduard Kudláč, premiéra 5.12.2014/**
- **F. M. Dostojevskij: Besi /réžia: Eduard Kudláč, premiéra 20.12.2014/**

1. PREHĽAD PREMIÉR

ŠTÚDIO

KONFETY

Realizačný tím

Autorka: **Ingrid Lausund**

Dramaturgia: **Lenka Garajová a.h.**

Scéna a kostýmy: **Emá Teren**

Výber hudby: **RNGO**

Réžia: **Roman Maroš a.h.**

Účinkujú: Ivana Kubáčková, Iveta Pagáčová,
Ján Dobrík, Matúš Kvietik, Michal Režný

107. premiéra: 1. marca 2014



„Snažili sme sa pracovať s formami odpútania pozornosti, čo sa v televíznych správach možno deje. Do inscenácie sme napasovali kúzla, ktoré sú prirodzené v rámci scénok, kde je forma povýšená nad obsah. Hráme sa s pozornosťou diváka. Naším spoločným cieľom je isté oslobodenie sa od televíznej reality, aby ľudia radšej išli von a začali život naozaj žiť.“

Roman Maroš, režisér

Na firemnej oslave sa stretne päť moderátorov priemernej televízie Bomba, ktorá oslavuje 10. výročie svojho vzniku. Každý z nich je unavený a deprimovaný tím, čo každodenne pomocou overených trikov predáva divákovi. Od hviezd na počkanie až po politikov v doživotnej funkcii. Vo vzájomnej, no prázdnej komunikácii a absurdných scénkach hľadajú protagonisti ventil a pochopenie pre svoju prácu. Ich úsmev je pritom len ďalším trikom na odpútanie pozornosti. Televíziu často zapíname práve pre to, aby sme sa vyplli. Dnešný konzumný svet dennodenne hrá svoje čísla, využíva ilúziu reality a ovláda umenie, ako najlepšie odvieť našu pozornosť. Kúzlo moderátorov, čarovné slovíčka, to všetko k vám príde aj na divadelných doskách v ironickej a odpútanej podobe s príchuťou ozajstných trikov. Varietný sled kúzelníckych čísiel, ktorý sa odohráva paralelne s



estrádnyhmi výstupmi, trefne upozorňuje nielen na to, že žilinskí herci sú dobrí kúzelníci, ale hlavne na to, že dnešný konzumný svet je len jedna veľká ilúzia. Každý správny kúzelník, rovnako ako „správny“ politik a biznismen, využíva ilúziu reality a ovláda umenie, ako najlepšie odvrátiť pozornosť. Mediálna tvár je len povrch, pod ktorou sa skrýva to, čo žiadny smrteľník neobjaví.

VEĽKÁ SÁLA

ZLODEJI

text: **Dea Loher**

scéna a kostýmy: **Eva Kudláčová – Rácová**

hudba: **Martin Burlas**

dramaturgia: **Zuzana Palenčíková, Martin Gazdík**

réžia: **Eduard Kudláč**

účinkujú: **Michal Režný, Ján Kožuch a.h., Braňo Bačo, Ján Dobrík, Ivana Kubáčková, Iveta Pagáčová, Kristína Sihelská/E. Dočolomanská a.h., Barbora Švidraňová, Erika Havasi, Jana Oľhová a.h., Boris Zachar, Matúš Kvietik**



108. slovenská premiéra 6. júna 2014

Text Zlodeji napísala Dea Loher pre berlínske Deutsches Theater, kde mal premiéru 15. januára 2010 v réžii Andreasa Kriegenburga, jej dvorného režiséra, s ktorým spolupracuje od roku 1995. Zlodeji sa vymykajú spomedzi iných textov Dea Loher v niekoľkých aspektoch. Hra nemá jeden koncentrovaný, lineárny príbeh. Autorka prepleta fragmenty osudov dvanástich zvláštnych existencií z periferie v 37 scénických obrazoch. V prvom obraze sa rozvinie jeden príbeh, v druhom pokračuje celkom iný dej a potom sa začne tretí a štvrtý... Jednotlivé príbehy a osudy hrdinov sa v istých momentoch stretnú, prepoja a dostanú do ďalších nečakaných súvislostí. Jej hrdinovia sa zakrádajú vlastným životom, akoby im ani nič z neho nepatrilo, akoby nemali právo sa v ňom zdržiavať. Akoby boli zlodeji. Nie sú schopní vstať a pohnúť sa, lebo sa boja, že sa stane niečo rozhodujúce. Tak sa radšej nehýbu. Majú ešte šancu nájsť zmysel svojho života?

Mladý poisťovací agent Finn sa jedného dňa zobudí a vie, že už nikdy nebude vstávať. Komu by tak v živote mohol chýbať? Jeho sestra, stále zasnená Linda, uvidela vlka – možno vlk znamená pre ňu nové vyhliadky. Ich otec Erwin žije v domove dôchodcov, vystavený smrti svojich spolubývajúcich. Túži len po jednom, aby sa jeho syn Finn vrátil a dostal ho odtiaľ preč. Monika je vedúcou v supermarkete a možno ju čaká povýšenie viesť supermarket v Holandsku. Jej manžel, policajt Thomas, tieto prísľuby od začiatku spochybňuje. Gabi polícii oznámi, že sa jej priateľ Machatschek pokúsil ublížiť. Zaslúži si ešte druhú šancu? Pán a pani Schmittovci majú pocit, že ich niekto sleduje. Žeby nejaké zviera? Mladá Mira je tehotná, ale nedokáže mať dieťa, pretože sama svojho biologického otca nepozná. Jej milujúci priateľ Jozef sa ho snaží vyhľadať a dať ich vzťahu šancu. Irin manžel zmizol jedného rána z hotelovej izby a ona na neho celý ten čas v tom hoteli čaká.



VEĽKÁ SÁLA

HANA

text: **Peter Pavlac**
scéna a kostýmy: **Pavol Andraško**
dramaturgia: **Martin Gazdík**
hudobné aranžmán a naštudovanie: **Marek Pastirik, Šimon Švidraň**
pohybová spolupráca: **Lívia Zábaviková**
réžia: **Anton Šulík**

účinkujú: **Barbora Švidraňová, Veronika Strapková a.h., Boris Zachar, Kristína Sihelská, Michal Režný, Matúš Kvietik, Braňo Bačo, Erika Havasi, Katarína Baránková a.h., Martina Vyšinská a.h., Patrícia Hanuliaková a.h.**



109. svetová premiéra: 24. októbra 2014

Hudobná inscenácia HANA je návratom žilinského divadla k väzbám, ktoré si ctí. Je veľkou poctou Hane Hegerovej, ktorá začínala svoju profesionálnu dráhu v päťdesiatych rokoch minulého storočia (1953-1958) práve na doskách žilinského divadla. Jej prvá inscenácia v žilinskom divadle - vtedy nieslo názov Krajské divadlo pracujúcich, v ktorej účinkovala, bola Lesná panna od Josefa Kajetána Tyla (premiéra 31.3.1954). Cez jej skladby, ktoré ukrývajú príbeh a tajomstvo, chceme hovoriť o vzťahoch a únikoch do intimity ticha a slov na hranici spievania.

Príbeh HANY nás zavedie do zákulisia regionálneho divadla, ktoré pripravuje hudobno-divadelný večer o Hane Hegerovej. Hlavná hviezda súboru, na ktorej je celá produkcia postavená, sa však nečakane rozhodne z divadla odísť. V predstavení ju má narýchlo nahradiť mladá absolventka herectva z hlavného mesta. Jej príchod v malom divadle rozvíri zdanlivo pokojné provinčné vody. Príbeh mladej herečky, ktorá sa ocitla v zložitej životnej situácii, spoznáваме prostredníctvom silných Hegerovej piesní v sugestívnom podaní Barbory Švidraňovej a Veroniky Strapkovej, ktoré sa do povedomia verejnosti dostali aj ako výborné speváčky, finalistky Hlasu Česko Slovensko.

Režisér inscenácie a riaditeľ divadla Anton Šulík takto zdôvodňuje inscenačný projekt HANA: „Inscenácia HANA je projektom, cez ktorý sa chceme pozrieť sami na seba. Vrátiť sa k väzbám, ktoré si ctíme, a ktoré aj tak trochu môžu za to, že sme tu a teraz práve my. Chceme to zvládnuť so svojším nadhľadom, odstupom, v plnej zodpovednosti a prostriedkami nám vlastnými. Je to úsilie vytvoriť originál, cez ktorý sa majú šancu nájsť aj naši diváci. Hana nám ponúka priestor pre konfrontáciu s 60-ročnou minulosťou tohto divadla a ľudí, ktorí v ňom existovali, ale hlavne existujú dnes. Hana Hegerová sa stala istým symbolom cesty, po ktorej sa dá kráčať tak, aby sa po niekoľkoročnom ohliadnutí dalo povedať, že to stálo za to. HANA je návratom. Návratom do budúcnosti. Vracia sa späť v podobe inscenácie a 14 piesní pani Hegerovej, ale nesie ešte jeden veľmi dôležitý návrat. Po troch rokoch sa na naše javisko vracia Boris Zachar a to ma teší asi najviac.



VEĽKÁ SÁLA

OPITÍ

text: **Ivan Vyrpajev**
preklad: **Romana Maliti**
scéna a kostýmy: **Eva Kudláčová-Ráčová**
dramaturgia: **Lenka Garajová a.h.**
hudba: **Martin Burlas**
réžia: **Eduard Kudláč**

účinkujú: **Erika Havasi, Boris Zachar, Barbora Švidraňová, Lucia Jašková a.h., Peter Oszlík a.h., Ján Dobrík, Ivana Kubáčková, Braňo Bačo, Kristína Sihelská, Matúš Kvietik, Michal Režný, Iveta Pagáčová**



110. slovenská premiéra: 5. decembra 2014

Vyrpajevova hra zaujme nielen svojím názvom a odvahou napísať text, v ktorom sú všetky postavy počas celej hry v značnom alkoholickom opojení. Odvážne sú najmä samotné názory, ktorých sú Vyrpajevovi opití hrdinovia nositeľmi. Vyrpajev sa pohráva s myšlienkou, že Boh sa prihovára k svetu cez tých, ktorí sú opití. Stúpajúce množstvo vypitého alkoholu robí z obyčajných ľudí prorokov, schopných vidieť pravdu a aspoň nachvíľu sa dotknúť skutočnosti. Hra *Opití* je jedinečným a odvážnym pokusom pozrieť sa na človeka v momente, keď sa cíti zraniteľne a božsky zároveň. V momente opojenia ducha a oslobodenia mysle.

Režisér Eduard Kudláč o svojej fascinácii Vyrpajevovým textom uviedol: *Najzaujímavejšie na Vyrpajevovom texte Opití je to, že celý čas sú postavy prechádzajúce príbehom opití. Tú opitost' Vyrpajev nemyslel v zmysle nejakej závislosti, nie sú to postavy závislé na alkohole. Sú to ľudia, ktorým potreboval rozviazať ústa. Vzťahy a kontexty tých ľudí sa alkoholom rozplynuli do hmly. To znamená, že tí ľudia nie sú ukotvení ani vo vťahoch, ani v nejakom priestore, ani v nejakých dôsledkoch tých činov. Nachádzame sa v stave absolútnej prítomnosti, a tým pádom aj v stave absolútnej artikulácie tých najvnútornejších problémov/tráum, ktoré s nimi idú. Vyrpajev použil metaforu, že Boh rozpráva ústami opitých, že vlastne v stave absolútnej opitosti človek stráca nielen zábrany, ale aj svoj existenciálny kontext, to znamená zodpovednosť voči svojim činom, zodpovednosť voči tomu, čo poviem, že jednoducho existuje len ten problém a artikulácia toho problému. A to je podľa mňa nesmierne zaujímavé, pretože sa dostávame do dialógov, ktoré priamo riešia ten problém. Nezaoberajú sa nejakým dôsledkami, alebo kontextom tých problémov. Riešia len ten samotný problém a to je podľa mňa mimoriadne.*

Najnovšia inscenácia *Opití* sa stala hereckou výzvou pre celý umelecký súbor žilinského divadla. Predstavili sa v nej aj dvaja hostia – martinská herečka Lucia Jašková a nitriansky herec Peter Oszlík.



VEĽKÁ SÁLA

BESI

text: **F. M. Dostojevskij**
dramatizácia: **Daniel Majling**
scéna a kostýmy: **Eva Kudláčová-Ráčová**
dramaturgia: **Martin Gazdík**
hudba: **Martin Burlas**
réžia: **Eduard Kudláč**

účinkujú: **Erika Havasi, Boris Zachar, Barbora Švidraňová, Ján Dobrík, Ivana Kubáčková, Braňo Bačo, Kristína Sihelská, Matúš Kvietik, Michal Režný, Iveta Pagáčová**

111. slovenská premiéra: 20. decembra 2014



Kruto prorocké dielo *BESI* prekladané tiež *Diablom posadnutí* (1871-1872) o modernej civilizácii poukazuje na deštruktívnu zhubnosť revolučných aktivít v rukách mladých, mocichtivých a zakomplexovaných jedincov. Ide o rozsiahly portrét generácie, ktorej v snahe vymaniť sa z rutiny morálky a kultúrnych vzorcov svojich rodičov, je dovolené všetko. Svoj zrak tu Dostojevskij zaostriť na malé vidiecke mestečko a fanatické výstreky troch protagonistov - bezstarostného a do seba zahľadeného Stavrogina, zakomplexovaného radikála Kirillova a mocichtivého revolucionára Verchovenského. V prezieravom románe o pýche človeka, ktorý prestal rešpektovať akékoľvek pravidlá, Dostojevskij načrtnol stav a osud nášho súčasného sveta.

Nová dramatizácia Dostojevského *Besov* sa sústreďuje na generačný pocit predčasne vyhorenej generácie. Táto generácia má všetky možnosti a predpoklady zmeniť spoločenskú situáciu vo svojej krajine a aj sa to od nej očakáva, ale vnútorne je taká zmätená a rozháraná, že jej politický pohyb automaticky vedie ku katastrofe. Text je formálne podriadený spoločenskému rozpadu, ku ktorému v provinčnom meste počas revolúcie dôjde. Kým prvé dejstvo je uceleným vaudevillom s čechovovskou atmosférou, postupom deja sa text a, samozrejme, aj svet v ňom zobrazený rozpadá do čoraz kratších a nervnejších obrazov všeobecného ničenia, chaosu a násillia.

Adaptáciou románu *Besi* završuje tvorivý tím režiséra Eduarda Kudláča Dostojevského trilógiu na žilinských doskách (*Idiot* (2010), *Zločin a trest* (2012)).



2. INÉ AKTIVITY

VITAJTE DOMA S

VITAJTE DOMA S je osobitá divadelná talkshow Mestského divadla Žilina v réžii Antona Šulíka, v ktorej sympatická moderátorka **Soňa Müllerová** pravidelne hostí inšpiratívne osobnosti našej kultúry. V roku 2014 v nej účinkovali Adela Banášová, Táňa Pauhofová, Tomáš Mašťalír, Zuzana Fialová, Milan Lasica, Petra Polnišová a Lukáš Latinák.

NOVÁ DRÁMA/NEW DRAMA 2014 ENTER ŽILINA

Festival Nová dráma / New Drama, ktorý organizuje Divadelný ústav v Bratislave, už po piatykrát vo svojej histórii opustil Bratislavu. Pod názvom **Nová dráma/New Drama 2014 Enter Žilina** sa v júni 2014 uskutočnila časť jeho programu aj v Mestskom divadle Žilina. Takéto premostenie festivalu Nová dráma/New drama do Žiliny iniciovalo ešte v roku 2010 vedenie Mestského divadla Žilina. Enter Žilina 2014 ponúkol scénické čítanie úryvkov 5 finálových textov súťaže Dráma 2013 pod názvom **Trojboj 2014** v réžii K. Chlepkovej a jedno hosťujúce festivalové predstavenie inscenácie hry Justine del Corte **Kométa** v podaní Divadla Astorka Korzo '90.

NOC DIVADIEL

Noc divadiel sa koná každoročne, vždy tretiu novembrovú sobotu vo viacerých slovenských mestách súčasne. Slovenské divadlá otvoria svoje priestory počas večerných a nočných hodín, aby demonštrovali svoju otvorenosť novým podnetom, novým divákom a inšpirácii zvonku. Iniciátorom projektu Európska noc divadiel je chorvátska Noč kazališta. Filozofiou podujatia Noc divadiel je: otvorenosť (potreba zo strany divadiel), interakcia (prvok hry a akcie zo strany diváka) a prepájanie (schopnosť vytvárať siete medzi verejnosťou, divadlami, inštitúciami a mestami). Zjednocujúcim prvkom je samotné spojenie. Medzi divákmi a divadlami navzájom. Počas Noci divadiel môže divák skúmať, objavovať, zapájať sa do diania či sa len príjemne usadiť, vnímať a nechať sa unášať po celú noc.

Noc divadiel v žilinskom divadle začala **Folkovým večerom Petra Janků a kapely Žamboši**. V rámci ich slovenského turné *Šnora česko-slovenského přátelství* sa slovenský pesničkár Peter Janků predstavil spolu s dvojnásobnými držiteľmi najprestížnejšej českej hudobnej ceny Anděl – kapelou Žamboši aj v žilinskom divadle. Všetky divadlá, ktoré oslavujú Noc divadiel, sa symbolicky spojili spoločným potleskom o 19. hodine. V Mestskom divadle Žilina symbolický potlesk zaznel na predstavení hudobnej inscenácie hry Petra Pavlaca **HANA (Hommage à Hegerová)**, po ktorom nasledovala **diskusia s tvorcami a autogramiáda hercov**. Diváci tak mali jedinečnú príležitosť odhaliť zákulisie tvorby tejto inšpiratívnej inscenácie, v ktorej s veľkým šarmom excelujú Barbora Švidraňová a Veronika Strapková. Súčasťou večera boli aj **nočné prehliadky zákulisia divadla** a výborná atmosféra v **Divadelnej kaviarni**, ktorú spríjemnil koncert **Myša Mlsnu**.

DIELŇA TVORIVÉHO PÍSANIA

Aj v roku 2014 fungovala v žilinskom divadle **Dielňa tvorivého písania** pre žiakov a študentov od 14 – do 18 rokov pod vedením Zuzany Palenčíkovej. Traja študenti poslali svoje debuty aj do súťaže dramatických textov autorov a autoriek Dramaticky mladí 2014. Jakub Matkovčík získal za svoj text *Let na krídlach Ikara* Čestné uznanie a Daniela Brezányová získala za svoj text *Tancovala bosá* druhé miesto. Realizácia dielne sa uskutočňuje v spolupráci s Divadelným ústavom v Bratislave. Vzniknuté divadelné texty v sezóne 2014/2015 budú scénicky prezentované na festivale Nová dráma/New Drama 2015 v Bratislave.



DENNÝ LETNÝ TÁBOR ROZPRÁVKOVÉ DIVADLENIE

V dvoch turnusoch (7. – 11. a 14. – 18. júla) divadlo pilotne zorganizovalo denný letný divadelný tábor Rozprávkové divadlenie pre všetky tvorivé deti vo veku 6 – 14 rokov. Tábor sa spolu zúčastnilo 62 detí. Deti sa stali spolutvorcami rozprávkovej inscenácie, odhalili zákulisie divadla, hrali, tancovali a vyrábali scénické dekorácie. Tábor prebiehal v troch dielňach – divadelnej, tanečnej a výtvarnej, ktoré viedli profesionáli v danej oblasti.

3. ÚČASŤ NA FESTIVALOCH

ÚČASŤ NA FESTIVALOCH

- ✓ inscenácia **Expand** sa zúčastnila Martinského festivalu divadiel na Slovensku **Dotyky a spojenia 2014**
- ✓ inscenácia **Mačacie schody** sa zúčastnila medzinárodného **Festivalu divadiel V4** v maďarskom Váci
- ✓ inscenácia **Konfety** sa zúčastnila festivalu **Zejdeme sa na Hambálku v Malackách**

PROPAGÁCIA A PREZENTÁCIA

Tab. 12: Spôsoby propagácie a medializácie divadla a jeho programu a inscenácií

Druh	Médium	Počet
Programový leták	<ul style="list-style-type: none">▪ priama distribúcia▪ poštou/ databázy divadla▪ informačné plochy a stojany Mesta Žilina▪ vozidlá DPMŽ▪ hotely, reštaurácie a kaderníctva▪ v elektronickej podobe web stránka divadla, emailová databáza, facebooková stránka divadla, iné weby o kultúre	1.600 ks
Programový citylight	<ul style="list-style-type: none">▪ plochy euroAWK v meste Žilina /zväčša na zastávkach MHD/	10 ks
Mesačný program formát A1	<ul style="list-style-type: none">▪ výlep prostredníctvom firmy ŽIVO v meste Žilina▪ distribúcia poštou do vybraných miest a divadiel na Slovensku	130 ks
Propagačné letáky	<ul style="list-style-type: none">▪ avízo a propagácia vybraného predstavenia vo formáte DL▪ roznos letákov v meste, distribúcia v poliklinikách, nemocniciach, kaderníctvach	
Banner k inscenácii	<ul style="list-style-type: none">▪ pevný banner so samolepiacou fóliou na budove divadla /výves pred premiérou a pred predstavením, pokiaľ je inscenácia v repertoári/	



Bulletin ku každej inscenácii	<ul style="list-style-type: none">Výves pred divadlom v reklamnej vitríne, v clipboardoch v divadle, výdaj zdarma spolu s vstupenkami vybraným divákom	500ks
Pozvánka na premiéru	<ul style="list-style-type: none">Distribúcia poštou a elektronicky	300ks/ premiéra
Medializácia v printoch	<ul style="list-style-type: none">regionálna: Žilinský večerník, MY Žilinské noviny, Žilinec, Žilinsko...slovenské denníky a týždenníky (SME, Pravda. .týždeň...) - program + pozvánky na premiéru)	Pravidelné tlačové správy, pozvánky
Medializácia na web stránkach	<ul style="list-style-type: none">www.zilina.skwww.aktuality.skwww.24hod.skwww.divadlozilina.euwww.zenavziline.skwww.zilinsky-kraj.skhttp://zilina.sme.skhttp://kultura.sme.skwww.zilinadnes.ska ďalšie webportály...	
Trailer k inscenáciám	<ul style="list-style-type: none">www.youtube.comwww.divadlozilina.eu <p>Telka v meste – spolupráca na priamych prenosoch talkshow Vitajte doma + pravidelné video upútavky na týždenný program</p>	
Facebook divadla	<ul style="list-style-type: none">https://www.facebook.com/pages/Mestsk%C3%A9-divadlo-%C5%BDilina/198426336362?fref=ts	



HOSPODARENIE S FINANČNÝMI PROSTRIEDKAMI

Mestské divadlo (ďalej len MD) má na rok 2014 schválený rozpočet:	
MÚ Žilina:	450.000,00 €
z toho na prevádzku:	440.883,00 €
na investície:	9.117,00 €
Skutočne prijatý transfer k 31.12.2014	
MÚ Žilina:	449.999,69 €
na prevádzku MD:	440.883,00 €
na investície:	9.116,69 €
účelová dotácia Mesto Žilina	14.330,00 €
od iných zdrojov: (MK SR, Tatrabanka)	42.020,64 €
MD zabezpečilo za 1-12/2014 tieto príjmy:	
1. Príjmy z vlastnej činnosti (predstavenia)	
Mestské divadlo	124.596,26 €
FS Rozsutec	14.030,52 €
DH Fatranka	1.960,00 €
2.Príjmy z agentúrnych divadelných predstavení, koncertov...	62.474,10 €
3.Príjmy ostatné	5.269,79 €
4.Ostatné príjmy (služby+ služby za prenájom) (8.803,54+399,19)	9.202,73 €
5. Úroky	77,55 €
6.Príjmy ostatné (648)	546,59 €
7.Príjmy z odpisov	4.717,73 €
8.Príjmy z prenájmu priestorov divadla	37.732,03 €
9.Príjmy z rezerv (653,657)	1.566,40 €
10. Príjem- poistné plnenie(692)-krádež umeleckého diela	689,77 €
Príjmy spolu:	262.863,47€
Na základe vyššie uvedeného možno skonštatovať, že príjmové položky za 1-12/2014 dosiahli hodnotu:	
1. Transfer na prevádzku – Mesto Žilina	440.883,00 €
2. Účelový BT – Mesto Žilina	14.330,00 €
3. Účelový BT – MK SR	9.000,00 €
4. Realizácia projektu MK SR – kultúrne poukazy	13.730,00 €
5. Od iných	19.290,64 €
6. Príjmy vlastné	140.586,78 €
7. Príjmy z agentúrnej činnosti	62.474,10 €
8. Príjmy ostatné (služby+ služby za prenájom)/5.269,79+9.202,73 /	14.472,52 €
9. Úroky	77,55 €
10. Príjmy ostatné (648)	546,59 €
11. Príjmy z odpisov	4.717,73 €
12. Príjmy z prenájmu	37.732,03 €
13. Príjmy z rezerv (653,657)	1.566,40 €
14. Príjem- poistné plnenie(692)-krádež umeleckého diela	689,77 €



SPOLU:	760.097,11€
15. Kapitálový transfer- Mesto Žilina	9.116,69 €
SPOLU:	769.213,80
Skutočné čerpanie nákladov za 1-12/2014:	
1. Mzdové prostriedky celkom	304.710,99€
Z toho: účelové akcie -odmeny	2.133,15 €
2. Poistné do poisťovní	106.603,40 €
Z toho: účelové akcie	750,87 €
:Rosenfeldov palác	253,44 €
3. Cestovné náhrady	877,54 €
4. Energie, voda, plyn, telekomunikácie	41.149,35 €
Z toho: Rosenfeldov palác	620,90 €
5. Materiál	48.617,89 €
Z toho: reprezentačné	272,64 €
: účelové akcie	11.186,61 €
: Rosenfeldov palác	46,21 €
6. Prepravné	9.265,71 €
Z toho : účelové akcie	250,00 €
7. Rutinná a štandardná údržba	5.195,89 €
Z toho: Rosenfeldov palác	45,50 €
8. Nájomné za nájom	433,00 €
Z toho: účelové akcie	0,00 €
9. Služby celkom	242.089,94 €
Z toho: služby – účelové akcie	49.091,26 €
: Rosenfeldov palác	1.201,60 €
: OON celkom:	9.837,83 €
Z toho : OON- účelové akcie	994,42 €
: OON - Rosenfeldov palác	720,00 €
Bežné náklady celkom :	758.943,79 €
Z toho: účelové akcie:	63.411,89 €
10. Investície (scéna Zlodeji)	9.116,69 €
Bežné náklady+ kapitálové náklady celkom:	768.060,48 €
Záverečné vyhodnotenie:	
Bežné náklady spolu:	758.943,79 €
Bežné výkony spolu:	760.097,11 €
ZISK:	1.153,32 €



SEBESTAČNOSŤ ORGANIZÁCIE

	2014	2013
PRÍSPEVOK NA ČINNOSŤ Z OBCE	440 883 €	508 889,41 € (vrátane finančného vysporiadania dlhu za rok 2012)
GRANTY A DOTÁCIE	56 350,64 €	26 361 €
PRÍJMY	262 863,47 €	237 256,39 €
SEBESTAČNOSŤ (pomer vlastných príjmov+ grantov a dotácií z výnosov)	42%	34 %
VÝNOSY	760 097,11 €	772 506,80 €
NÁKLADY	758 943,79 €	719 694.56 €

2014

2013

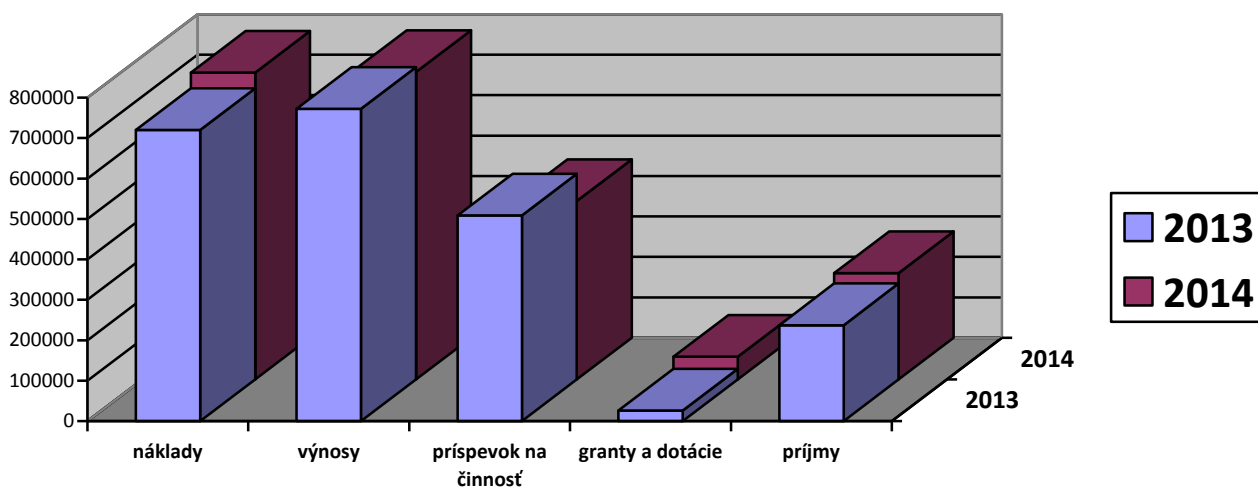
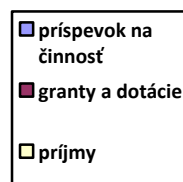
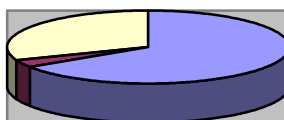
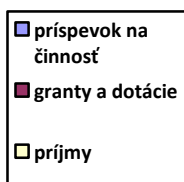
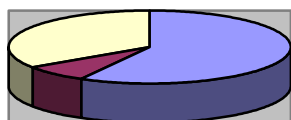



Tab. 12: Výkony za 1.- 12. 2014

Výkony	Mestské divadlo	Folklórny súbor Rozsutec	DH Fatranka	Rosenfeldov palác	Spolu v €
Vlastné príjmy	124.596,26	14.030,52	1.960,00	-	140.586,78
Príjmy z agentúrnej činnosti	62.474,10				62.474,10
Príjmy ostatné	5.269,79				5.269,79
Príjmy ostatné (služby+prenájom)	9.202,73				9.202,73
Úroky	77,55				77,55
Príjmy ostatné (648)	546,59				546,59
Príjmy z odpisov	4.717,73				4.717,73
Príjmy z prenájmu	37.732,03				37.732,03
Príjmy- rezervy (653,657)	1.566,40				1.566,40
Príjem- poisťné plnenie(692)-krádež umeleckého diela	689,77				689,77
Spolu príjmy	246.872,95	14.030,52	1.960,00	-	262.863,47
Transfer celkom	495.383,64	1.500,00	350,00		497.233,64
z toho transfer MÚ Žilina	453.363,00				455.213,00
z toho: bežný transfer	440.883,00				440.883,00
účelová dotácia	12.480,00	1.500,00	350,00		14.330,00
MK SR – účelová dotácia	9.000,00				9.000,00
MK SR – kultúrne poukazy	13.730,00				13.730,00
Od iných (Tatra banka)	19.290,64				19.290,64
Spolu príjmy + bežný transfer	742.256,59	15.530,52	2.310,00	-	760.097,11
Kapitálový transfer- Mesto Žilina	9.116,69				9.116,69
Spolu:	751.373,28	15.530,52	2.310,00	-	769.213,80

Tab. 13: Prehľad o hospodárení za 1.- 12.2014

Pol	Ukazovateľ	Plán	Skutočnosť Mestské divadlo	Skutočnosť FS Rozsutec	Skutočnosť Fatranka	Rosenfeldov palác	Skutočnosť spolu v €
I.	Mzdové prostriedky Z toho: účel	330.181 -	304.710,99 2.133,15				304.710,99 2.133,15
II.	Poisťné do poisť. Z toho: účel : RP	119.039 - -	106.349,96 750,87 -			253,44	106.603,40 750,87 253,44
III.	Cestovné náhrady	2.000	877,54				877,54
IV.	Energie, voda, plyn, telekom z toho: telekom. : RP	41.000 5.781 -	40.528,45 5.559,14 -			620,90	41.149,35 5.559,14 620,90
V.	Materiál Z toho: reprezent. : účel : Ros.palác	16.500 500 - -	37.408,22 256,64 9.336,61 -	10.096,32 1.500,00	1.067,14 16,00 350,00	46,21	48.617,89 272,64 11.186,61 46,21
VI.	Nájomné za nájom Z toho: účel	500 -	433,00 -				433,00 -



VII	Prepravné	8.600	8.718,99	546,80			9.265,79
.	Z toho: účel	-	250,00				250,00
VII	Údržba	3.000	3.650,39	1.500,00			5.195,89
I.	Z toho: Ros. palác	-	-			45,50	45,50
IX.	Služby	140.063	236.258,08	3.387,40	1.242,86	1.201,60	242.089,94
	Z toho: účelové : RP	-	49.091,26				49.091,26
	z toho: OON spolu	8.000	9.117,83				9.837,83
	z toho: účelové : RP	-	994,42			720,00	994,22
	-	-	-				720,00
	Výdavky neinv. Z toho: účelové : RP	660.883	738.935,62	15.530,52	2.310,00	2.167,65	758.943,79
		-	61.561,89	1.500,00	350,00	-	63.411,89
							2.167,65
	Výdavky investičné	9.117	9.116,69	-	-	-	9.116,69
	Výdavky celkom	670.000	748.052,31	15.530,52	2.310,00	2.167,65	768.060,48
XI.	Tržby a výnosy celkom	220.000	246.872,95	14.030,52	1.960,00	-	262.863,47
	- vlastné+abon.	140.000	124.596,26	14.030,52	1.960,00	-	140.586,78
	- agentúrne	60.000	62.474,10				62.474,10
	- ostatné	10.000	5.269,79				5.269,79
	-ostatné – účel	10.000	8.803,54				8.803,54
	-prenájom-služby	-	399,19				399,19
	- úroky	-	77,55				77,55
	- ostatné 648	-	546,59				546,59
	- z odpisov	-	4.717,73				4.717,73
	- z prenájmu	-	37.732,03				37.732,03
	- z rezervy (653,7)	-	1.566,40				1.566,40
	- - poisťné plnenie (692)-krádež busta	-	689,77				689,77
	BT+ KT celkom	450.000	504.500,33	1.500,00	350,00	-	506.350,33
	BT celkom	440.883	495.383,64	1.500,00	350,00	-	497.233,64
	BT+KT MÚ celkom	440.883	462.479,69	1.500,00	350,00	-	464.329,69
	Transfer MÚ: z toho	440.883	453.363,00				455.213,00
	-na prevádzku	440.883	440.883,00				440.883,00
	-na účel	-	12.480,00	1.500,00	350,00	-	14.330,00
	KT	9.117	9.116,69				9.116,69
	MK SR dotácia	-	9.000,00				9.000,00
	MKSR-poukazy	-	13.730,00				13.730,00
	Od iných	-	19.290,64				19.290,64
XII	Príjmy +BT spolu:	660.883	742.256,59	15.530,52	2.310,00	-	760.097,11
I.							



XII I.	Príjmy+BT+KT	670.000	751.373,28	15.530,52	2.310,00	-	769.213,80
	+zisk, -strata		+ 3.320,97	0	0	- 2.167,65	+ 1.153,32
	počet pracovníkov	38	33				33
	priem. mesačná mzda	724	761,77				761,77

Mestské divadlo Žilina vykazuje k 31.12 2014 zisk vo výške: **1.153,32 €**.

PODNIKATEĽSKÁ ČINNOSŤ:

Mestské divadlo začalo od 1.10.2013 vykonávať podnikateľskú činnosť – prevádzkovanie Divadelnej kaviarne. V predchádzajúcich obdobiach boli priestory Divadelnej kaviarne v prenájme (za 240,- € po zdanení + energie mesačne). Po prehodnotení dosahovaných príjmov a zhodnotenia klientely, ktorá kaviareň navštevovala, sa vedenie divadla rozhodlo prevziať Divadelnú kaviareň pod vlastnú réžiu. Divadelná kaviareň sa tak stala pridanou hodnotou pre Mestské divadlo Žilina. Prevádzka kaviarne je prínosom pre hlavnú činnosť divadla, pretože sa mohli rozšíriť služby divákovi vo forme privítacích nápojov, ktoré sú poskytované z Divadelnej kaviarne. Kaviareň je zároveň aj alternatívnym klubovým priestorom divadla, v ktorom sa pravidelne organizujú koncerty, diskusné stretnutia či tlačové konferencie divadla. Divadelná kaviareň mala do 30. júna 2014 dvoch interných zamestnancov. Od 1. septembra 2014 rieši divadlo prevádzku kaviarne cez externého poskytovateľa služieb, čo výrazne sprofesionalizovalo a vylepšilo poskytované služby kaviarne. V roku 2014 sme vytvorili lepšie materiálne a technické podmienky kaviarne (technické vybavenie: PC zostava, monitor, registračná pokladnica, tlačiareň a nový skladový software v hodnote 1940,77 €). Za obdobie 1. – 12. 2014 vykazuje podnikateľská činnosť divadla (Divadelná kaviareň) zisk vo výške +248,23€. Predpokladáme, že vďaka fungujúcemu marketingu a dobrej technicko-materiálnej vybavenosti zrealizovanej v roku 2014 bude Divadelná kaviareň v roku 2015 vykazovať vyšší zisk, ktorý bude použitý na chod hlavnej činnosti divadla.

Náklady spolu:	59.735,40	Výnosy spolu:	59.983,63
Účet-názov		Účet -názov	
501 – spotreba materiálu	25.536,82	601 – tržby za vlastné výrobky	48.859,72
502 – spotreba energie	4.418,70	602 – tržby z predaja služieb	1.561,44
504 – predaný tovar	5.426,54	604 – tržby za tovar	6.014,96
511 – opravy a udržiavanie	165,74	648 – ostatné výnosy	3.360,59
518 – ostatné služby	11.111,85	653 – Ost. výnosy z prev. činnosti	186,56
521 – mzdové náklady	8.665,64	662 – úroky	0,36
524 - zákonné sociálne poistenie	3.049,93		
527 – zákonné sociálne náklady	538,33		
548 – ostatné nákl na prev. Činnosť	51,63		
551 – odpisy DHIM	515,34		
568 – ostatné finančné náklady	174,95		
591 – splatná daň z príjmov	79,93		
Hospodársky výsledok +	248,23	Hospodársky výsledok -	



SÚVAHA K 31.12.2014 V EUR – HLAVNÁ ČINNOSŤ

Účet	Názov účtu	Predchádzajúce účtovné obdobie	Obraty za obdobie		Konečné zostatky
			MD	DAL	
022	Samostatné hnuiteľné veci a súbory hnuiteľných vecí	86307,82	9116,69	0,00	95424,51
032	Umelecké diela a zbierky	3871,67	0,00	689,77	3181,90
042	Obstaranie DHM	0,00	9116,69	9116,69	0,00
082	Oprávky k samostatným hnuiteľným veciam	- 53439,14	0,00	4717,73	-58156,87
112	Materiál na sklade –PHM	154,47	81,49	154,47	81,49
211	Pokladnica EUR	2039,99	151443,15	149535,30	3947,84
213	Ceniny	0,00	35024,90	35008,40	16,50
221	Bankový účet	63870,96	912505,54	900756,57	75619,93
261	Peniaze na ceste	1343,50	210585,47	211928,97	0,00
311	Odberatelía	25227,49	110902,48	109945,52	26184,45
314	Poskytnuté prev. Preddavky	0,00	4932,00	4932,00	0,00
315	Ostatné pohľadávky	0,00	38243,05	32301,05	5942,00
321	Dodávateľia	- 8067,51	237297,49	247509,60	-18279,62
323	Krátkodobé rezervy	- 1185,83	1185,83	0,00	0,00
325	Ostatné záväzky	- 517,78	10975,27	12085,09	-1627,60
331	Zamestnanci	- 39,38	390845,90	390829,58	-23,06
335	Pohľadávky voči zamestn.	0,00	56432,17	56432,17	0,00
336	Zúčtovanie s orgánmi sociálneho a zdravotného poistenia	- 11932,52	149861,00	151748,88	-13820,40
341	Daň z príjmov	- 1788,48	6078,56	5125,72	-835,64
342	Ostatné priame dane	- 2265,26	27309,23	27758,41	-2714,44
343	Daň z pridanej hodnoty	0,00	30730,02	31702,78	-972,76
354	Zúčtovanie a financovanie z rozpočtu obce a VÚC	0,00	455213,00	455213,00	0,00
355	Zúčtovanie transferov rozpočtu obce a VÚC	-36740,35	5407,50	9116,69	-40449,54
357	Ostatné zúčt. rozpočtu obce a VÚC	0,00	22730,00	22730,00	0,00
372	Transfery a ost. zúčt. so subjektmi mimo VS	- 6638,00	19290,64	12652,64	0,00
378	Iné pohľadávky	21415,77	3828,57	4209,04	21035,30
379	Iné záväzky	- 22254,12	276614,49	281215,35	-28854,98
381	Náklady BO	2564,19	1377,59	2564,19	1377,59
384	Výnosy BO	- 2209,00	2591,68	5622,28	-5239,60
391	OP k pohľadávkam	- 41577,10	380,57	1573,39	-42769,92
395	Vnútorne zúčtovanie	0,00	24210,55	24210,55	0,00
421	Zákonný rezervný fond	0,00	0,00	398,83	-398,83
428	Nevysporiadaný HV minulých rokov	35695,81	0,00	52413,41	-16717,60
431	Výsledok hospodárenia v schvaľovaní	-52812,24	52812,24	0,00	0,00



472	Závazky zo sociálneho fondu	- 1024,96	1543,60	3315,97	-2797,33
	Celkový súčet	0,00	3258667,36	3257514,04	1153,32
	Výsledok hospodárenia				1153,32

VÝSLEDOVKA K 31.12.2014 V EUR – HLAVNÁ ČINNOSŤ

Účet	Názov účtu	Predchádza júce obdobie	Obraty za obdobie		Konečný zostatok
			MD	Dal	
501	Spotreba materiálu		54786,13	3624,16	51161,97
502	Spotreba energie		46507,76	12796,13	33711,63
511	Opravy a udržiavanie		6184,94	0,00	6184,94
512	Cestovné		877,54	0,00	877,54
				0,00	
513	Náklady na reprezentáciu		272,64	0,00	272,64
518	Ostatné služby		267551,79	48544,94	219006,85
521	Mzdové náklady		304710,99	0,00	304710,99
524	Zákonné sociálne poistenie		106603,40	0,00	106603,40
527	Zákonné sociálne náklady		15601,99	21,84	15580,15
545	Ostatné úroky z omeškania		4,99	0,00	4,99
548	Ostatné náklady na prev.čin		4925,49	384,90	4540,59
549	Manká a škody		689,77	0,00	689,77
551	Odpisy DHM a DNM		4717,73	0,00	4717,73
553	Tvorba ost. rezerv z prev. Čin		0,00	0,00	0,00
558	Tvorba ost.OP prev.činnosti		1573,39	0,00	1573,39
562	Úroky		0,00	0,00	0,00
563	Kurzové straty		0,00	0,00	0,00
568	Ostatné finančné náklady		4168,35	0,00	4168,35
591	Splatná daň z príjmov		5138,86	0,00	5138,86
	Spolu za triedu 5		824315,76	65371,97	758943,79
602	Tržby z predaja služieb		6656,25	223790,46	-217134,21
645	Ost. pokuty, penále, úroky z omeškania		0,00	237,20	-237,20
648	Ostatné prevádzkové výnosy		0,00	38440,61	-38440,61
653	Zúč. ost. rezerv z prev. Činnosti		0,00	1185,83	-1185,83
657	Zúčt. zák. OP z prev. Činnosti		0,00	380,57	-380,57
662	Úroky		0,00	77,55	-77,55
691	Výnosy z BT z rozpočtu obce		0,00	455213,00	-455213,00
692	Výnosy z KT z rozpočtu obce		0,00	5407,50	-5407,50
693	Výnosy z BT zo ŠR		0,00	22730,00	-22730,00
697	Výnosy z BT od ostatných subjektov		0,00	19290,64	-19290,64
	Spolu za účtovnú triedu 6		6656,25	766753,36	-760097,11
771	Podsúvahový účet	330614,64	27616,50	0,00	358231,14
799	Vyrovňovací účet	330614,64	0,00	27616,50	-358231,14



	k podsúvahovým účtom				
	Celkový súčet	0,00	4117255,87	4117255,87	0,00

SÚVAHA K 31.12.2014 V EUR – PODNIKATEĽSKÁ ČINNOSŤ

Účet	Názov účtu	Predchádzajúce účtovné obdobie	Obraty za obdobie		Konečné zostatky
			MD	DAL	
022	Samostatné hnuiteľné veci a súbory hnuiteľných vecí	3589,44	3200,00	3200,00	3589,44
042	Obstaranie DHM	0,00	0,00	0,00	0,00
082	Oprávky k samostatným hnuiteľným veciam	-74,78	266,64	715,32	-523,46
112	Materiál na sklade	1222,19	9013,29	8880,99	1354,49
132	Tovar na sklade	479,03	2029,56	2459,87	48,72
211	Pokladnica EUR	284,25	64903,27	64114,74	1072,78
213	Ceniny	0,00	801,90	801,90	0,00
221	Bankový účet	431,50	61023,86	59769,07	1686,29
261	Peniaze na ceste	0,00	58919,20	58919,20	0,00
311	Odberatelia	0,00	6372,51	6372,51	0,00
314	Poskytnuté prevádzkové preddavky	0,00	26,22	26,22	0,00
321	Dodávatelia	-158,44	44942,39	48394,14	-3610,19
323	Krátkodobé rezervy	-186,56	186,56	0,00	0,00
325	Ostatné záväzky	0,00	12,65	12,65	0,00
331	zamestnanci	0,00	8665,64	8665,64	0,00
335	Pohľadávky voči zamestn.	0,00	511,04	511,04	0,00
336	Zúčtovanie s orgánmi sociálneho a zdravotného poistenia	-513,45	4724,36	4210,91	0,00
341	Daň z príjmov	-9,28	9,28	70,01	-70,01
342	Ostatné priame dane	-55,58	758,78	703,20	0,00
343	Daň z pridanej hodnoty	0,00	21580,10	21580,10	0,00
372	Transfery a ost. zúčt. so subjektmi mimo VS	0,00	0,00	0,00	0,00
378	Iné pohľadávky	36,00	503,81	187,63	352,18
379	Iné záväzky	-1864,62	10706,96	12407,44	-3565,10
384	Výnosy BO	-3133,34	3333,32	199,98	0,00
395	Vnútorne zúčtovanie	0,00	11072,98	11072,98	0,00
421	Zákonný rezervný fond	0,00	0,00	31,10	-31,10
431	Výsledok hospodárenia	-31,10	31,10	0,00	0,00
472	Záväzky zo sociálneho fondu	-15,26	48,60	89,15	-55,81
	Celkový súčet	0,00	313644,02	313395,79	248,23
	Výsledok hospodárenia				248,23



VÝSLEDOVKA K 31.12.2014 V EUR – PODNIKATEĽSKÁ ČINNOSŤ

Účet	Názov účtu	Predchádzajúce obdobie	Obraty za obdobie		Konečný zostatok
			MD	Dal	
501	Spotreba materiálu		35133,09	9526,27	25536,82
502	Spotreba energie		4418,70	0,00	4418,70
504	Predaný tovar		8150,97	2724,73	5426,54
511	Opravy a udržovanie		165,74	0,00	165,74
518	Ostatné služby		11111,85	0,00	11111,85
521	Mzdové náklady		8665,64	0,00	8665,64
524	Zákonné sociálne poistenie		3049,93	0,00	3049,93
527	Zákonné sociálne náklady		545,61	7,28	538,33
548	Ost. náklady na prev. Činnosť		51,63	0,00	51,63
551	Odpisy DHM a DNM		715,32	199,98	515,34
568	Ostatné finančné náklady		174,95	0,00	174,95
591	Splatná daň z príjmov		79,93	0,00	79,93
	Spolu za triedu 5		72263,36	12527,96	59735,40
601	Tržby za vlastné výrobky		6014,96	54874,68	-48859,72
602	Tržby z predaja služieb		0,00	1561,44	-1561,44
604	Tržby za tovar		0,00	6014,96	-6014,96
648	Ostatné prevádzkové výnosy		199,98	3560,57	-3360,59
653	Zúčtovanie ostatných rezerv z prevádzkovej činnosti		0,00	186,56	-186,56
662	Úroky		0,00	0,36	-0,36
	Spolu za účtovnú triedu 6		6214,94	66198,57	-59983,63
771	Podsúvahový účet	1520,21	1553,68	0,00	3073,89
799	Vyrovňovací účet k podsúvahovým účtom	-1520,21	0,00	1553,68	-3073,89
	Celkový súčet	0,00	393676,00	393676,00	0,00



ZÁVER

Mestské divadlo Žilina aj v roku 2014 dramaturgicky pokračovalo vo svojej vyhranenej programovej štruktúre zameranej na uvádzanie súčasných slovenských a zahraničných textov. Všetky premiéry, ktoré v roku 2014 divadlo našťudovalo, uviedlo v slovenskej premiére. To znamená, že sa predtým neobjavili na slovenských javiskách. Preklady uvedených textov vznikli na objednávku žilinského divadla. Dva uvedené texty (pôvodná hudobná inscenácia HANA a adaptácia Dostojevského Besov) boli písané priamo na telo umeleckého súboru.

Z hľadiska hospodárskeho výsledku a štatistických ukazovateľov bol rok 2014 pre Mestské divadlo Žilina veľmi úspešný. Celková návštevnosť divadla na vlastných predstaveniach, hosťujúcich predstaveniach a koncertoch má stále stúpajúcu tendenciu. V roku 2014 navštívilo divadlo takmer 40 000 divákov, z toho 28 500 divákov navštívilo domáce inscenácie z aktuálneho repertoáru divadla. Zvýšenie návštevnosti malo vplyv aj na zvýšenie tržieb o 32 % oproti roku 2013 a takmer dvojnásobok oproti roku 2010. Divadlo bolo úspešné aj v získavaní grantov a dotácií z iných zdrojov. Vlastné príjmy divadlo zvýšilo o 11% oproti roku 2013. Vďaka zvýšeným príjmom a úspešným grantom dosiahla v roku 2014 sebestačnosť divadla **42%**.

Po finančnom vysporiadaní dlhu za rok 2012, vďaka uvážlivému hospodáreniu divadla a produkovaniu ziskových umeleckých aktivít a služieb divadla sa Mestské divadlo Žilina opakovane po roku 2013 aj v roku 2014 dostáva do plusových hodnôt a jeho zisk v roku 2014 predstavuje +1153,32 €.